

2019 年度  
学校説明会資料



I. ジャカルタ日本人学校の経営	P1
II. 入学について	P4
III. 年間行事計画	p11
IV. CJS の安全対策	p12
V. CJS の害虫・害獣対策	p14
VI. 幼稚園、高校の情報	p15
VII. 学習塾の情報	p16
VIII. 入学のしおり、持ち物（別紙）	
IX. チカランの情報（別紙）	

チカラン日本人学校

CIKARANG JAPANESE SCHOOL

# I. ジャカルタ日本人学校の経営

チカラン日本人学校はジャカルタ日本人学校維持会が文部科学省から在外認定を受けて運営する私立学校です。海外にある在外校として日本国政府は日本人学校に様々な形で援助を行っています。インドネシアでは大使館付属の外交団学校の扱いとなっています。

## 1. 他の機関との関係

### 在外教育施設の概要

#### 1. 運営組織

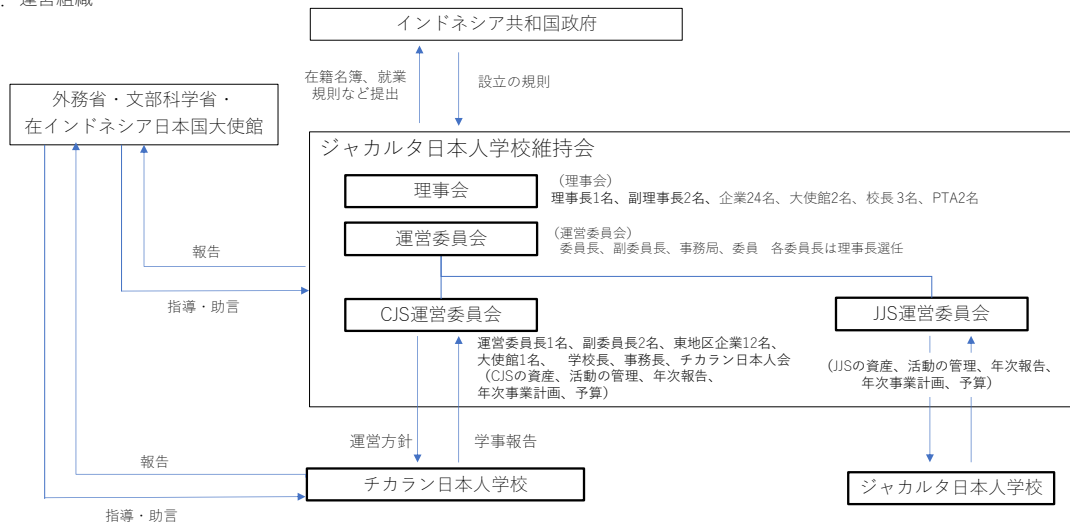

#### 2. ジャカルタ日本人学校維持会活動内容

理事会 月1回 CJS運営委員会 月1回  
 入学金、授業料、施設利用料の決定、変更 予算・決算の審議、承認  
 維持会定款、学則、教職員就業規則、管理規定の新設・変更・追加・廃止  
 維持会採用教員の採用など

## 2. 運営の仕組み

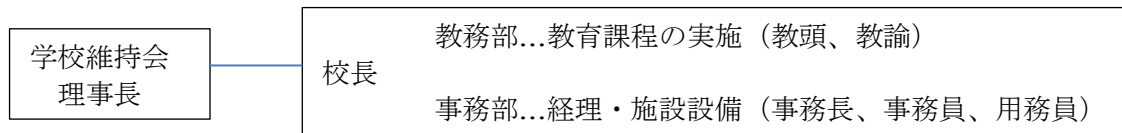

(注意：2020年4月より寄贈基準が変わります。学校ホームページご参照下さい。)

## ジャカルタ日本人学校維持会規則案内(チカラン日本人学校)

2018年12月1日

### ■ 入学の条件

1. チカラン・ジャバベカ・デルタマスなどジャカルタ市周辺に所在する日系企業、または、日系団体で、自己に所属する従業員の子を学校に就学させようとする者は、法人寄贈者にならない。(付属定款第10条1項)
2. 所属すべき企業、または団体が法人寄贈者にならない場合、若しくは所属すべき企業、または団体がいない場合において、子を就学させようとする日本国籍者は、個人寄贈者にならない。(付属定款第11条1項)
3. 入学を希望される場合は、下記に定められた寄付金納入と同時に義務賛助金を納入しなければならない。(付属定款第13条5項・第15条3項)

### ■ 寄贈基準

#### 法人寄贈者

- A 資本金基準(在日法人本社の払込資本金基準)及び、  
 B 駐在員基準(1年以上駐在している者及びその予定者数)で定められた基準額の合計額が入会金となります。

A：資本金基準額(円又はRp)			B：駐在員基準額(円又はRp)		
資本金額	(円)	(Rp)	駐在員数	(円)	(Rp)
1,000億円以上	500万円	645,000,000	50名以上	500万円	645,000,000
500億円以上－1,000億円未満	400万円	516,000,000	40名以上	400万円	516,000,000
300億円以上－500億円未満	300万円	387,000,000	25-39名	300万円	387,000,000
200億円以上－300億円未満	200万円	258,000,000	10-24名	150万円	193,500,000
100億円以上－200億円未満	150万円	193,500,000	7-9名	100万円	129,000,000
50億円以上－100億円未満	100万円	129,000,000	4-6名	50万円	64,500,000
10億円以上－50億円未満	80万円	103,200,000	3名以下	20万円	25,800,000
10億円未満	60万円	77,400,000			
5億円未満	40万円	51,600,000			
1億円未満	20万円	25,800,000			

2018年7月末レート:129Rp/円 適用

2016年4月以降に、ジャカルタ日本人学校維持会に入会した企業・団体については、以下の割引率に基づく寄付金を適用させていただきます。

- 2016年度 (2016年4月から2017年3月) : 25%  
 2017年度上期(2017年4月から2017年9月) : 50%  
 2017年度下期(2017年10月から2018年3月) : 75%  
 2018年度 (2018年4月から2019年3月) : 100%

#### 個人寄贈者

個人寄贈者基準 (円又はRp)	(円)	(Rp)
	295,350	38,100,000

個人寄贈者にも企業と同様の割引率が適用されます。

### ■ 義務賛助金

寄贈者は、毎年所定の義務賛助金を毎年 10 月から翌年の 3 月の間に納入しなければならない。  
(付属定款第 17 条 1 項)

寄贈者辞退届を提出しない限り義務賛助金の支払いの義務があります。

毎年 10 月 1 日現在の在籍生徒数を以って下表の義務賛助金を徴収いたします。

在籍児童生徒数	金額 (Rp)
0 人	1,930,000
1-4 人	3,860,000
5-9 人	7,730,000
10-14 人	11,600,000
15-19 人	15,470,000
20-24 人	19,340,000
25-29 人	23,210,000
30 人以上	27,080,000

2019 年 4 月開校時の義務賛助金については対象期間が 2019 年 4 月～9 月となるため、上記義務賛助金の半額とします。2018 年 1 月に決定済みの上記テーブル(2018 年 10 月～2019 年 9 月)より納入頂きます。2019 年 10 月以降のテーブルは 2019 年 1 月に決定の見込み。

## II. 入学について

### 1. 入学

#### (1) 学則で定める入学の資格

- デルタマス、リッポウチカラン、ジャバベカ、またはその周辺に在住する者で、その所属する企業または個人が日本人学校維持会の会員である保護者の子女であること。
- 就学する子女が日本国籍を有すること。
- 日本人学校に就学した時点で、インター校、現地校および補習授業校等と二重に在籍をしていないこと。
- 中学部3年生においては、学校教育基本法第一条に定められた学校及び他の日本人学校等の認定校以外からの就学（編入学）の受け入れは、当該年度の10月末日までとする。

#### (2) 特別な支援や配慮を必要とする児童生徒について

本校では、特別支援学級を設置されていません。そのため、現在、特別支援学級や特別支援学校に在籍している児童生徒に対し、同様の支援を行うことはできないため、入学をお断りしております。医療的なケアが必要な児童生徒の入学もお断りしております。

児童生徒が介助や補助を必要とせず自立して学校生活を送る能力を有すると、本校が認めた場合に入学を許可いたします。その他の条件等もございますので、必ず事前にご相談ください。特別な支援・配慮が必要な児童生徒を持つ保護者の方で、事前のご相談なしに入学手続きをされても、入学許可を取り消す場合がございますのでご了承ください。

### 2. 入学の手続き

(1) 入学手続きの流れは以下の通りとなります。

Step	項番	手続き
Step1	①	ジャカルタ日本人学校維持会チカランへの寄付により入学資格を取得
	②	入学希望者オンライン登録（CJSホームページ）
	③	オンライン願書登録（CJSホームページ）より直接登録
	④	日本（現滞在国）での手続き ・退学手続き ・教科書の受領
Step2		学校納入金支払い方法の指定 入学金、授業料、施設使用料振り込み（入学後請求書到着次第）
Step3	以下Step3は、学校事務室での手続きとなります。	
	①	編入学誓約書の提出
	②	学校維持会会員証または、領収書の提出
	③	入学連絡の提出
	④	在学証明書・指導要録（写し）・健康調査票写し・歯科検査表写し 日本から転学する児童生徒は教科用図書給与証明書
	⑤	通学届の提出
	⑥	入校証、車両通行証の引き渡し

(2) 入学手続きの詳細について

Step1① 日本人学校維持会への寄付により入学資格を取得する。  
ジャカルタ日本人学校維持会規則案内（チカラン日本人学校）2018年12月1日をご参照下さい。法人又は個人の寄付により入学資格の取得ができます。入会後は毎年義務賛助金を支払い、入学資格を維持します。  
<https://cjs.or.id/download.php>

ジャカルタ日本人学校維持会  
法人会員入会申込書  
(チカラン日本人学校)

令和 年 月 日

ジャカルタ日本人学校維持会  
理事長 殿

住 所

企 業 名

代表者名

㊞

弊社はジャカルタ日本人学校維持会定款の規定に基づき、法人会員として入会申込みを致します。入会金及び会費は、定款の規定により定められた方法に従い納入致します。  
なお、弊社の資本金及び駐在員数等は下記の通りであります。

記

本社資本金 : 億円

駐在員数 : 名

現地法人名 :

同所在地 :

以上

Step1② 入学希望オンライン登録

入学願書とは別です。将来、入学を希望する方の登録になります。登録頂いた方には学校の情報発信など相互のコミュニケーションを目的としています。

<https://cjs.or.id/contact.php>

Step1③ オンライン願書登録

オンライン願書登録は、CJS ホームページでの随時登録を受け付けています。新入学、編入学の申し込みが随時可能です。

<https://cjs.or.id/enrollment-guide/admission.php>

Step1④ 日本（現滞在国）での手続き

ア) 現在在籍している学校で手続きします。在籍中の小・中学校の学級担任に転出の申し出をして、以下の書類を受け取り学校での受付時にCJSに提出します。

A 在学証明書

B 指導要録の写し

C 健康診断表

D 歯科検査表

E 教科用図書 の 給与証明（海外子女教育振興財団へ提出）

イ) 教科書

教科書は、在外教育施設は全世界共通で指定の教科書を使用しています。

教科書の受け取り方法については別添資料ご参照ください

Step 2 学校納入金方法の指定

校納金の金額、支払い方法は次項の諸経費についてをご参照下さい。

支払方法などはCJS ホームページ上の授業料支払い方法指定フォームから入力してください。（一括支払いか、学期毎の支払いかを選択可能。一括で支払って途中帰任の場合は返金します。）

<https://cjs.or.id/enrollment-guide/tuition-form.php>

### Step 3 ① 編入学誓約書

見本を添付します。 必要事項を記入し、手続き日に提出してください。

当校への入学にあたり、願書等の記載事項は事実と相違ないこと、入学後は学校の教育方針に則り、学校の規則に従うことを誓約して頂きます。  
この誓約に反した場合は、退学等の措置を講じることがあります。

## 誓 約 書

見 本

校長 殿

ふりがな

児童生徒氏名

:

生 年 月 日

: 平成

年

月

日

生

上記の者が入学するにあたり、下記事項を遵守することを誓約します。

1. 願書等の記載事項は事実と相違ないこと
2. 学校の教育方針に則り、学校の規則に従うこと

平成 年 月 日

保護者氏名

署 名

印



Step 3 ② 学校維持会会員証及び領収書の提出  
寄付にて日本人学校維持会に入会すると、会員証が発行されます。  
会員証、または領収書の写しを提出してください。

Step 3 ③ 入学連絡の提出  
「入学連絡」の見本を添付します。法人会員のみ提出頂きます。  
維持会員法人会員押印（署名）済のものをご提出ください。

記入見本

入 学 ご 連 絡

学校維持会法人会員の方のみご提出をお願いします。

平成 年 月 日

チカラン日本人学校長様

会員企業（現地法人）の社印もしくは代表者署名

維持会  
法人会員 

下記の保護者は入学願書に記載の通り弊社に所属する駐在員であり、その子女の入学  
をご連絡致します。

記

保護者名 : \_\_\_\_\_ 勤 務  
\_\_\_\_\_ 会 社 名 : \_\_\_\_\_

上の企業名と異なる関連会社に所属  
の場合は、社名を記入してくださ  
い。

(但し子会社/関係会社の場合)

児童生徒名 : \_\_\_\_\_ 小・中学部第 \_\_\_\_\_ 学年 \_\_\_\_\_ 組

児童生徒名 : \_\_\_\_\_ 小・中学部第 \_\_\_\_\_ 学年 \_\_\_\_\_ 組

児童生徒名 : \_\_\_\_\_ 小・中学部第 \_\_\_\_\_ 学年 \_\_\_\_\_ 組

以上

Step3④ 在学証明書・指導要録の写し等、提出する書類

Step3⑤ 通学届けの提出

「通学届」の見本を添付します。通学基本方針をご理解のうえ、記入ください。

■ 通学届

記入見本

- 自家用車通学  
 オーナー契約バス（自家用バス）通学  
 その他（ ）通学  
（いずれかに、チェックをつける）

学則第 45 条及び通学基本方針により、下記児童・生徒の通学方法を届けます。  
記

1. 児童・生徒氏名

学年・組	氏 名
小・中 年 組	
小・中 年 組	
小・中 年 組	
小・中 年 組	

住所・電話番号等

自宅 TEL \_\_\_\_\_ FAX \_\_\_\_\_  
緊急連絡先 TEL \_\_\_\_\_ FAX \_\_\_\_\_

2. 自家用車の場合

登校時出発時刻 午前 時 分  
登校時学校到着予定時刻 午前 時 分

3. 自家用バスの場合

バス名（ ） \*バス乗車名簿は代表者が別途提出する。  
登校時バス出発時刻 午前 時 分  
登校時学校到着予定時刻 午前 時 分

平成 年 月 日

チカラン日本人学校長様

保護者氏名 \_\_\_\_\_ 印又はサイン \_\_\_\_\_

Step3⑥ 入校証、車両通行証

入校証、車両通行証をお渡しします。

来校の際はセキュリティゲートにて車両通行書を提示して下さい。  
また、学校に入られる場合は入校証の着用をお願いします。

#### 4. 諸経費について

諸経費は以下のとおりです。授業料、施設利用料は請求書受領後にお振込みにて納入頂きます。

(注意！2020年の校納金は変更の予定です。2月末くらいに学校ホームページで周知予定です。)

2019年2月18日

チカラン日本人学校

保護者各位

### 2019年度チカラン日本人学校校納金についてのお知らせ

先の日本人学校維持会理事会において、来年度校納金が決定いたしましたので、以下のとおりご案内いたします。2019年度については昨年のJJS（ジャカルタ日本人学校）の校納金が据え置きとなり、チカラン日本人学校の校納金も同額に決まりました。

#### 記

お子様1人あたりの校納金

	小中学部	備考
入学金	Rp 3,960,000	入学金は初回の授業料支払いと合わせてお支払い頂きます。
授業料	Rp 3,432,000 / 月	
施設使用料	Rp 924,000 / 月	

ご請求毎の金額は以下のとおりです。

支払い方法	小中学部	請求書発行予定
一括払い 12ヶ月 (Apr '19 - Mar '20)	Rp52,272,000	5月初旬
学期払い 1学期 (Apr '19 - Jul '19)	Rp17,424,000	5月初旬
2学期 (Aug '19 - Dec '19)	Rp21,780,000	9月初旬
3学期 (Jan '20 - Mar '20)	Rp13,068,000	12月初旬

お支払いは請求書に記載されたバーチャル口座番号(16桁)宛にお振込を行って頂く予定です。また、請求書、領収書の発送方法、支払い回数の指定等はチカラン日本人学校ホームページからご指定頂く予定です。準備が出来ましたらホームページのブログなどでお知らせいたします。



#### IV. CJSの安全対策

日頃の安全対策は以下の通り

- ・警備員による入門チェック（入校には事前の登録が必要）
- ・24時間365日の外部からの侵入監視（校内パトロール、またカメラによる監視）

安全対策を実現する設備

外壁（2.8m）・有刺鉄線（外壁上部 0.6m）、重厚な入門ゲート、外壁や校内に30カ所以上設置されたカメラ、建物2階のパニックルーム化、3部屋のパニックルーム設置、窓硝子の飛散防止フィルム貼付など

非常事態（テロ、クーデター、暴動、武力紛争等）における学校の対処方法を示す危機管理マニュアルを保有し以下の基本方針に則り運用しています。

- ① 在インドネシア日本国大使館と連携し、児童生徒ならびに教職員・スタッフの生命・身体の安全を最優先に確保する。
- ② 平時より訓練と安全確認を行う。

##### (1) 避難訓練の実施

- ・年間3回以上実施する
- ・契約している警備保障会社と連携した避難訓練を定期的に行う。
- ・将来は、危機管理意識を高めるために予告なしの訓練を検討する。

訓練の内容

- ① チカラン近郊における暴動発生、学校敷地内への暴徒侵入、火災・地震等の災害を想定した避難訓練を重点的に行う。
- ② 職員、スタッフが、非常時の対応（緊急引き渡し、家庭との行動連携）について理解し、迅速な行動がとれるようにする。
- ③ 災害時における各帳簿、備品等の持ち出しについて確認を行う。

避難訓練実施計画（年間計3回～4回）大使館立ち会い、警備会社と連携

実施日時	実施内容
第1回避難訓練 1学期 【授業時】	・校内に不審者が侵入したことを想定し、パニックルームへの避難を行う。 ・その上で、避難時の連絡体制などを確認する
第2回避難訓練 2学期 【授業時】	・地震が発生し、校内で火災が発生したことを想定し、校舎外に避難を行う訓練を行う。 ・地震発生時の対応を確認するほか、火災時の動きについて確認を行う。
第3回避難訓練 3学期 【放課後】	・学校に爆発物がしかけられた連絡があったことを想定し、校外に避難を行う。 ・また、保護者への児童引き渡し訓練を実施する。
第4回避難訓練 必要に応じ	過去3回を踏まえ、不十分な結果だった点を重点的に訓練する。

##### (2) 学校安全点検日の実施

- ・施設・設備安全点検表を使い、点検する。
- ・安全対策チェックリストを使い、点検する。
- ・無線の交信テストをする。

##### (2) 大使館との情報共有

- ・大使館（領事部、警備班）と連絡を取り合い、安全情報の収集に努める。
- ・通信手段を確保し、大使館からの安全情報と通学の安全に関する情報を共有できるようにする。

##### (3) 学校からの情報発信

- ・ 保護者への緊急連絡が必要な場合は、各担任から保護者の携帯電話へ直接連絡する。
- (4) **監視カメラによる敷地内の安全確保**
- ・ 24 時間 365 日、30 台以上のカメラで敷地内、外壁境界を監視。
- (5) **休日・夜間のアラームセット**
- ・ 夜間、休日は職員室への不正侵入に対しアラームを発報し警備員が対応する。
- (6) **保護者との連携**
- ・ 避難訓練にともなうアンケートを実施し、随時改善していく。
  - ・ 保護者会などで安全対策についての意見交換や協議を行う。

## V. CJS の害虫・害獣対策

当地は常夏の風土柄、害虫対策は一年を通じて取り組む重要事項です。以下の通り取り組んでいます。

- (1) 蝶やトンボ、バッタ等子ども達に危害を加えない虫や草花は残しつつ、蚊、トムキヤット、アカカミアリ、ハエ、蜘蛛等の危険な害虫に対しては捕虫器と薬剤散布を行っております。
- (2) 捕虫器は、害虫が好む光と二酸化炭素を用いて引き寄せファンで吸引し捕獲をするものです。校舎内に6カ所、子どもの手の届かない位置に設置しており24時間365日稼働しています。捕獲した虫を分析して対策を考える為のものです。
- (3) 薬剤散布は、人体へ害がない薬剤を使用し土壌内へ5m間隔で注入する作業を6ヶ月毎専門業者が実施しております。また、校舎内への侵入を防ぐため床や壁の隙間を定期的に確認し、徹底的に塞いで対策しております。
- (4) 害獣に関しては、本校の周囲が自然に囲まれている土地柄、野生動物の侵入の可能性があるため乾季と雨季の季節に応じた対応を行っております。一年中見られる齧歯類に対しては校舎の周囲に5個の遅延性の毒餌の罠を設置し定期的に確認しております。また、下水が流れる側溝の掃除、外のゴミ箱周囲の環境整備に力を入れております。
- (5) 爬虫類は雨期の時期に出現するため、雨期が始まる少し前から校舎の周囲に忌避剤を散布します。こちらの忌避剤も人体への影響はなく、爬虫類が苦手とする香り成分と刺激成分で構成されたものです。また、セキュリティが校舎内を毎日巡回し側溝内、草むらの茂み等を、重点的に確認を行っております。
- (6) 哺乳類の野生動物（コウモリ）に対しては毎日子ども達が下校した夕方から明け方の間中、中庭に設置した5台の超音波を流し忌避対策を行っております。
- (7) 一年を通じた全体的な取り組みとして、月に4回専門家であるフマキラーさんにご訪問いただき校舎内、周囲の環境確認、教職員への聞き取り調査、捕虫器内の害虫の分析、害虫発見時に土壌への薬剤散布、毒餌の罠の確認、害虫・害獣の生態についてアドバイスをいただいております。
- (8) また、害虫・害獣の侵入場所と隠れ場所を少なくするために本校の従業員で定期的な草刈りと外壁や校舎内の壁や床にほころびがないかを常に確認しております。

## VI. 幼稚園、高校の情報

チカラン内にある幼稚園のリスト

- Sekolah Pelita Harapan (SPH) (Lippo Cikarang)
- Sekolah Dian Harapan (SDH) (Lippo Cikarang)
- Charis Global School (Lippo Cikarang)
- Caterpillars Montessori (Lippo Cikarang)
- Three Little Angels Preschool (Lippo Cikarang)
- Hikari Japanese School (Lippo Cikarang)
- Kindergarden OHANA (Deltamas Cikarang)

### ①ヒカリジャパニーズスクール ヒカリ幼稚園

当校の特色

◇キリスト教に基づく教育理念

神から愛されている愛をもって、周りの人を大切にするより良い人間関係づくりができる子どもを育てます。

◇日本の教育機関との学びの継続

日本人有資格者による、幼稚園指導要領（文部科学省）に基づく教育は、お子様が日本の教育機関にスムーズに移行できます。

ホームページ [www.hikarijapaneseschool.com](http://www.hikarijapaneseschool.com)

### ②OHANA 幼稚園

保育理念

◇おもいきり遊ぶ ◇きちんと挨拶をする ◇得意を伸ばす

Place : Le Premier Kota Deltamas

ホームページ <https://kindergarden-ohana.com>

高校進学（チカラン地区のインター校）

### ① LIPPO が運営しているクリスチャン系のインターナショナル校「SPH Lippo Cikarang」

概要やカリキュラム等はホームページご参照。入学・編入資格や授業料、卒業後の進路等の詳細情報は学校へ直接お問い合わせのこと

学校名 : SPH (Sekolah Pelita Harapan) Lippo Cikarang

カリキュラム : Cambridge (up to Gr. 10) & IB Diploma (Gr. 11-12)

SPH ホームページ <http://sph.edu/about-sph/campuses/lippocikarang/>

### ② チカラン日本人学校の近く（デルタマス内）に高等部まであるクリスチャン系の学校あり（小・中はインターに認定済み、高校も認定予定と） 日本の大学への進学実績もある。

**Cornerstone Global Academy**

電話 : +62-21-8991-1327 Email : [contact@cga.sch.id](mailto:contact@cga.sch.id)

住所 : K-Eduplex, Jl. Ganesha 2, Lot B1, Deltamas, Cikarang Pusat, Bekasi, Jawa Barat, Indonesia 17530

日本人ご担当者様 : 浅井様

Email : [toshiki0817@gmail.com](mailto:toshiki0817@gmail.com)

ホームページ : <http://k-eduplex.net/organizations/cga/?lang=en>



## VII. 学習塾の情報

### ① Pance 塾ジャカルタ

ジャカルタ市内にある日本人子供向けの学習塾 Pance 塾がデルタマス直営のサービスアパートである Le Premier Kota Deltamas 内の貸会議室の 1 室に、同塾の講師を派遣して頂き、水・金・土曜日の週 3 日、各 4 時間程度の授業を実施している。2020 年度の生徒数増には 2 クラス化またはコマ数増で対応予定。

ホームページ <http://www.pance-ec.com/>

### ② 学習塾ファイ

ジャカルタに古くからある学習塾。デルタマスの新しいアパートに開業の予定 (2020 年)

ホームページ <http://www.phijkt.com/>